

Analyse

Bortfaldsanalyse

Notatet belyser hvilke grupper af studerende, der har været under- eller overrepræsenteret i Danmarks Studieundersøgelse 2025

Notatets hovedresultater er:

- Der er forskel i repræsentativiteten på tværs af køn, hvor kvinderne er mere tilbøjelige til at besvare undersøgelsen end mændene.
- Yngre studerende (op til 24 år) og ældre studerende (30 år og ældre) har i højere grad besvaret undersøgelsen end de 25-29-årige
- Førsteårsstuderende har generelt en højere gennemførelsesprocent (37 procent.) sammenlignet med studerende på de øvrige studieår
- Studerende på erhvervsakademiuddannelserne og professionshøjskolerne har i højere grad gennemført undersøgelsen sammenlignet med studerende på universitetsuddannelserne.

Der er en vis forskel i svarprocenterne på tværs af køn, hvor kvinder i højere grad gennemfører undersøgelsen, mens mænd oftere ikke svarer. I forhold til de studerendes alder er det de yngste og ældste studerende, der i højere grad gennemfører undersøgelsen. Andelen er højest blandt de studerende under 22 år, mens den er lavest blandt de 25–29-årige.

Figur 1

Svarprocenter opdelt på køn, 2025

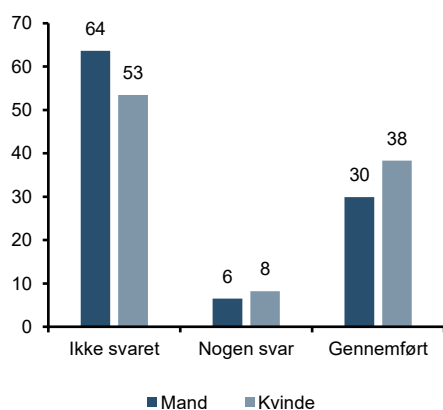

Anm.: De studerendes køn er opgjort på baggrund af deres CPR-nummer. Kun valide CPR-numre indgår i opgørelsen.

Kilde: Danmarks Studieundersøgelse 2025

Figur 2

Svarprocenter opdelt på alder, 2025

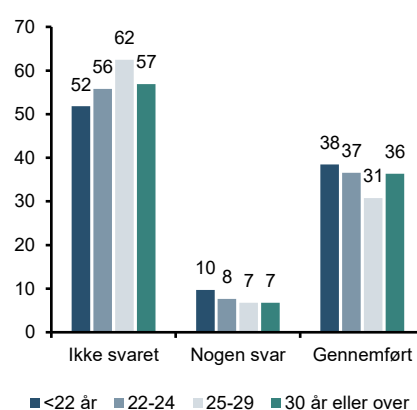

Anm.: De studerendes alder er opgjort på baggrund af deres CPR-nummer. Kun valide CPR-numre indgår i opgørelsen.

Kilde: Danmarks Studieundersøgelse 2025

Svarprocenter fordelt på uddannelsestyper

Opdeles der på uddannelsestype, er det i højere grad studerende på de akademiske uddannelser, der har gennemført Danmarks Studieundersøgelse. Andelen, der har gennemført, er højest blandt kandidatuddannelser og akademiske bacheloruddannelser, mens den er lavere blandt professionsbacheloruddannelser og lavest blandt erhvervsakademiuddannelser. Samtidig er andelen, der ikke har svaret, størst blandt de akademiske uddannelser.

Figur 3

Svarprocenter opdelt på uddannelsestyper, 2025

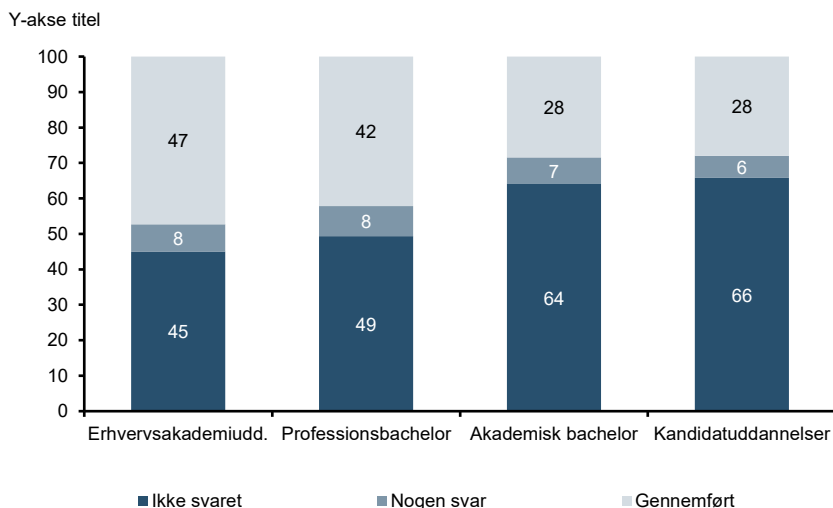

Anm.: Det er oplysningerne fra institutionerne der er anvendt til at lave ovenstående inddeling på uddannelsestyper.

Kilde: Danmarks Studieundersøgelse 2025

Svarprocenter fordelt på studieår

Der er en tendens til, at det i højere grad er studerende tidligt i deres studieforløb, der har gennemført Danmarks Studieundersøgelse. Andelen er højest på første år med 37 procent og lavest blandt studerende på femte år eller derover med 17 procent.

Figur 4

Svarprocenter fordelt på studieår, 2025

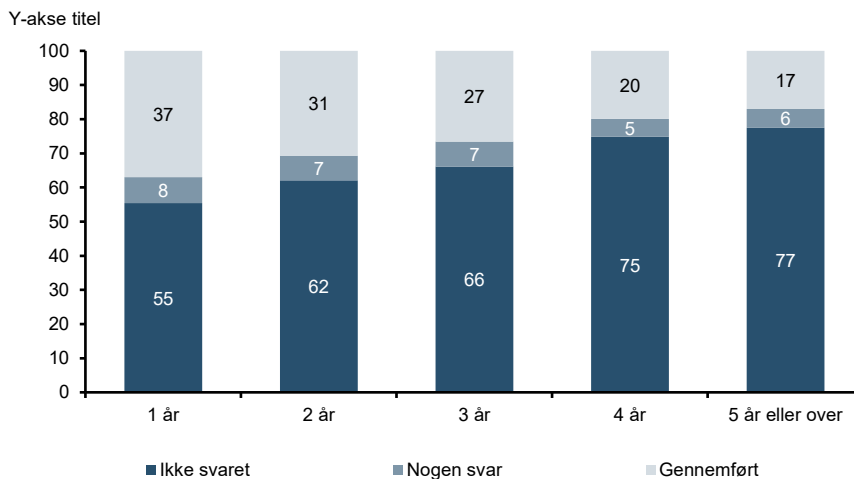

Anm.: Studieåret er beregnet ud fra de studerendes tilgangstidspunkt på deres uddannelse.

Kilde: Danmarks Studieundersøgelse 2025

Svarprocenter fordelt på uddannelsestyper og studieår

Opdelt på uddannelsestype og studieår ses den samme tendens som overordnet set, at svarprocenterne falder med antallet af år, man har været indskrevet på uddannelsen. Den højeste andel findes på erhvervsakademiuddannelserne, men faldet til 2. studieår er for denne gruppe så stort, at professionsbachelorerne ligger øverst på 2. studieår. De akademiske bachelorer og kandidatuddannelser ligger i den laveste del, begge med 30 procent på 1. studieår, hvorefter kandidatuddannelserne falder mere end de akademiske bachelorer på 2. studieår.

Figur 5

Svarprocent for erhvervsakademiuddannelser, 2025

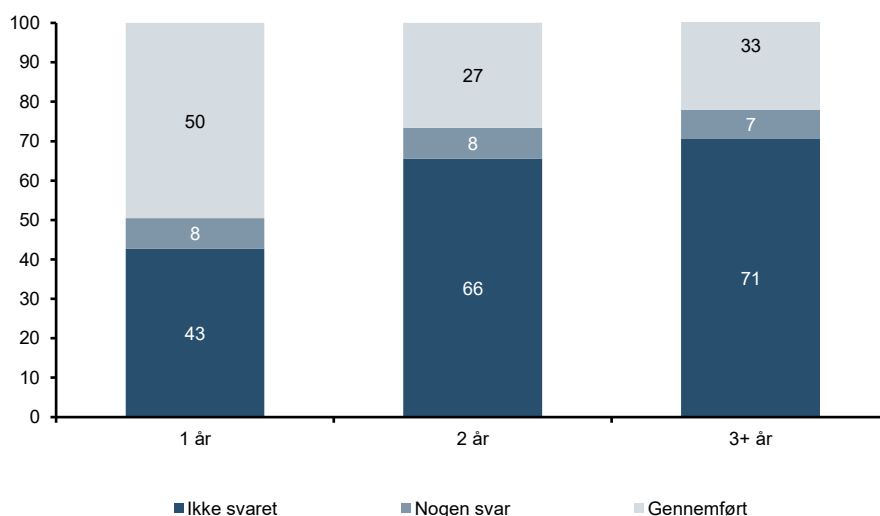

Anm.: Det er oplysningerne fra institutionerne der er anvendt til at lave ovenstående inddeling på uddannelsestyper og studieår

Kilde: Danmarks Studieundersøgelse 2025

Figur 6

Svarprocent for professionsbachelorere, 2025

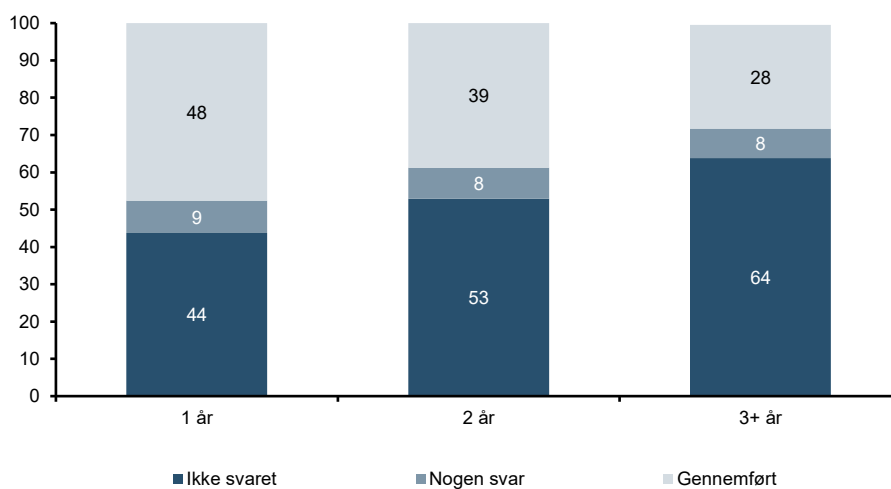

Anm.: Det er oplysningerne fra institutionerne der er anvendt til at lave ovenstående inddeling på uddannelsestyper og studieår

Kilde: Danmarks Studieundersøgelse 2025

Figur 7

Svarprocent for akademiske bachelorer, 2025

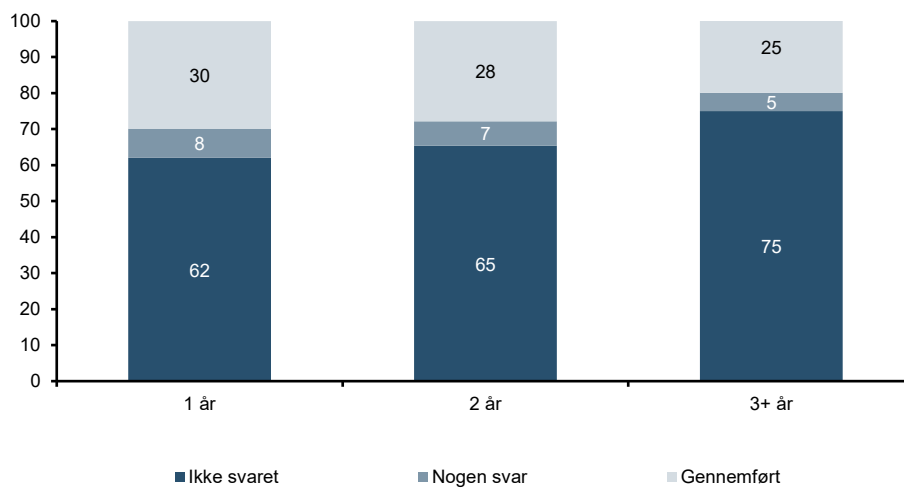

Anm.: Det er oplysningerne fra institutionerne der er anvendt til at lave ovenstående inddeling på uddannelsestyper og studieår

Kilde: Danmarks Studieundersøgelse 2025

Figur 8
Svarprocent for kandidatuddannelser, 2025

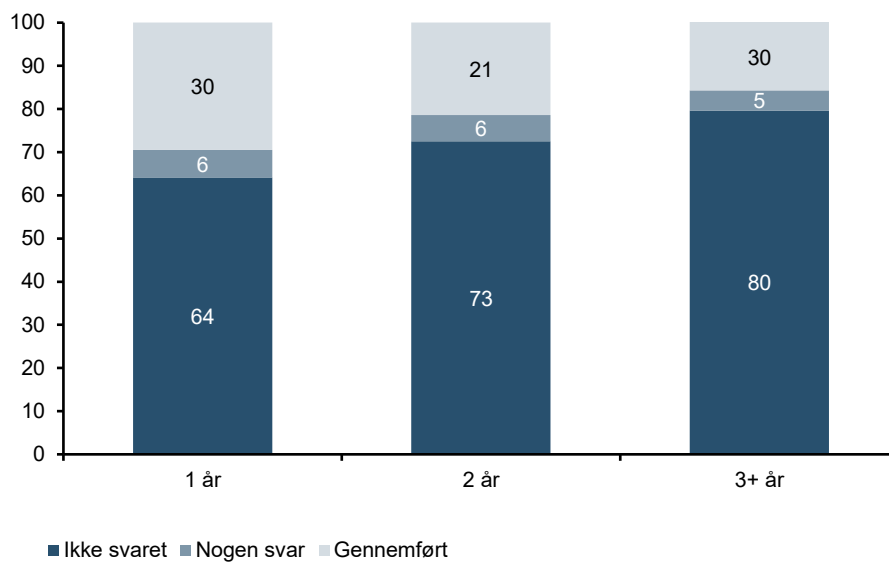

Anm.: Det er oplysningerne fra institutionerne der er anvendt til at lave ovenstående inddeling på uddannelsestyper og studieår

Kilde: Danmarks Studieundersøgelse 2025

Svarprocenter fordelt på fagområder

I forhold til de forskellige fagområder områder, er der en højere andel besvarelser blandt studerende på det sundhedsfaglige område på både de akademiske bachelor- og professionsbacheloruddannelserne. For erhvervsakademiuddannelserne er andelen højest for det designfaglige område, mens den for kandidatuddannelserne er højest for de tekniske hovedområder.

Figur 9

Svarprocenter opdelt på uddannelsestype og fagområde, 2025

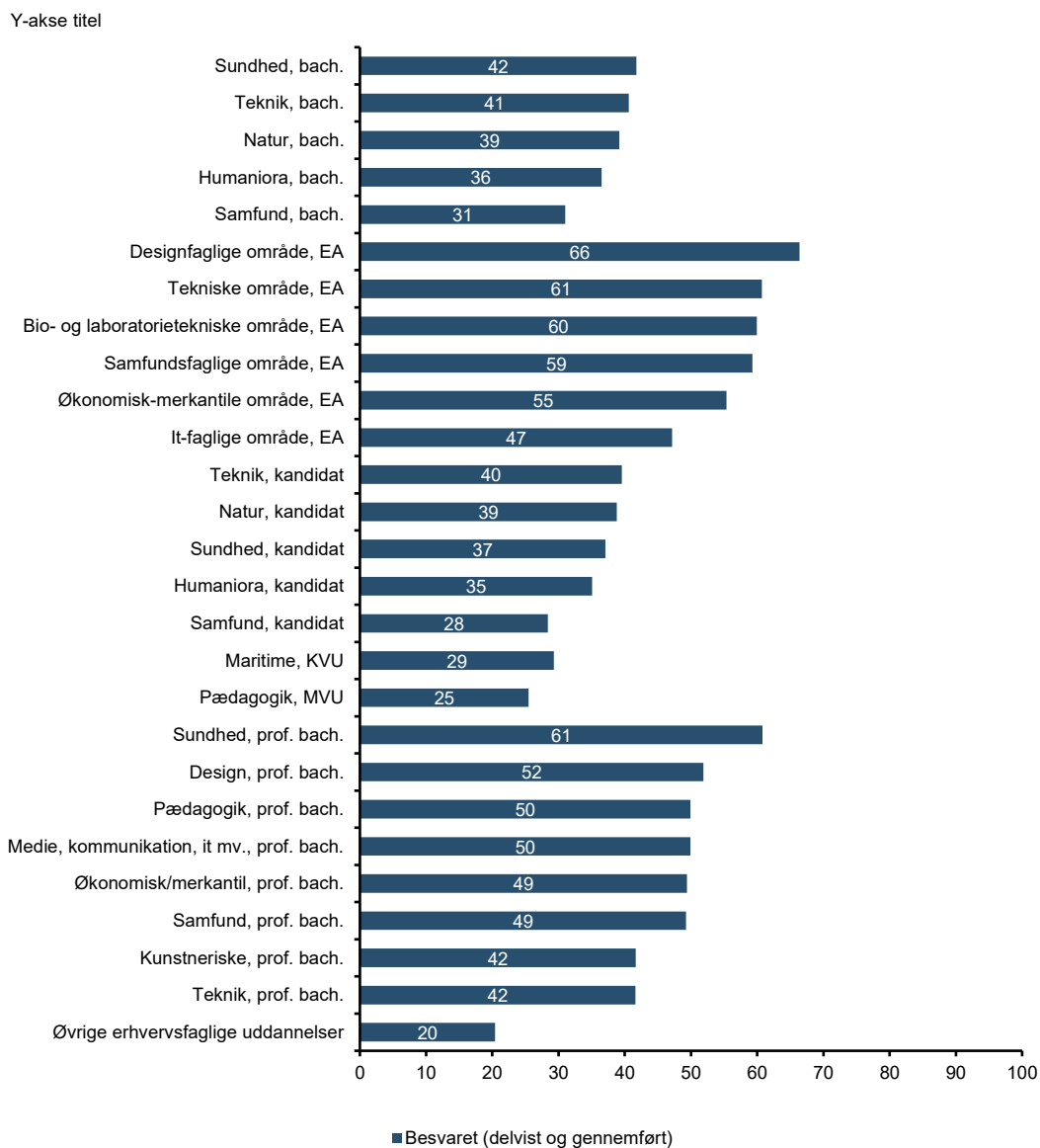

Anm.: Det er oplysningerne fra institutionerne der er anvendt til at lave ovenstående inddelinger på uddannelsesstyper og fagområde

Kilde: Danmarks Studieundersøgelse 2025

Svarprocenter fordelt på hovedinstitutioner

Der stor forskel på hvor høje svarprocenterne er på tværs af institutionerne. Erhvervsakademi MidtVest havde den højeste svarprocent på 72 procent., mens Skoleskibet Georg Stage havde den laveste svarprocent på 15 procent.

Figur 10

Svarprocenter opdelt på hovedinstitution, 2025

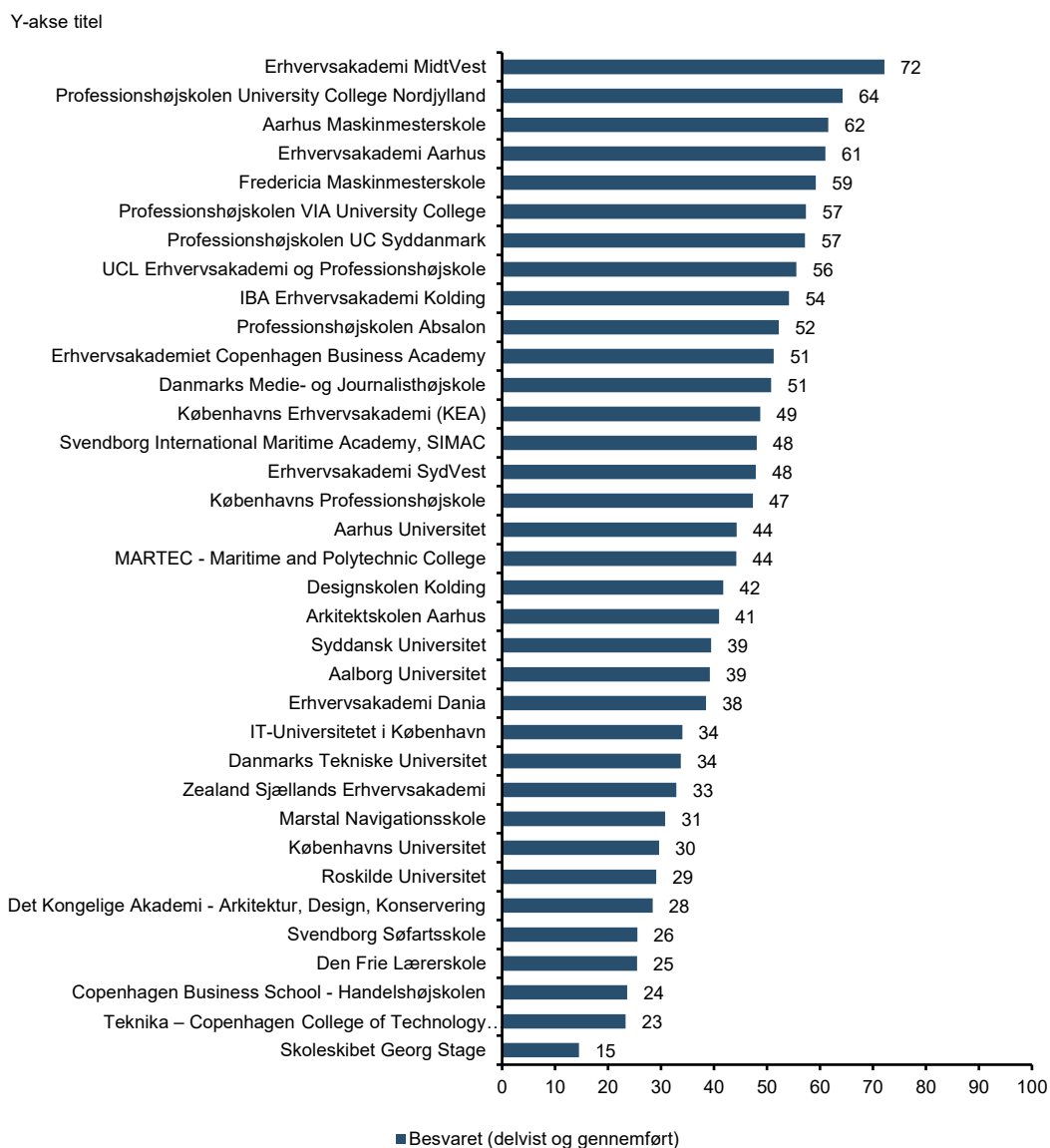

Anm.: Det er oplysningerne fra institutionerne der er anvendt til at lave ovenstående inddeling på hovedinstitutioner.

Kilde: Danmarks Studieundersøgelse 2025